

HOTĂRÂRE

privind solicitarea acordului Consiliului General al Municipiului București pentru transmiterea în folosință gratuită de către Consiliul Local al Sectorului 1 a unor spații din imobilul situat în Piața Amzei nr.13 către Patriarhia Română-Arhipiscopia Bucureștilor, Protoeria Sector 1 Capitală, pentru o perioadă de trei ani

Văzând Expunerea de motive a Primarului Sectorului 1 și Raportul comun de specialitate întocmit de Direcția Cadastru, Fond Funciar, Patrimoniu și Evidență Electorală, Direcția Juridică și Direcția Utilități Publice;

În conformitate cu prevederile Legii nr. 24/2000 privind normele de tehnică legislativă pentru elaborarea actelor normative, republicată, cu modificările și completările ulterioare;

Ținând seama de prevederile art. 861 alin. (3), 869, 874 alin. (1) din Codul Civil, republicat, cu modificările și completările ulterioare;

În conformitate cu prevederile art. 8 din Legea nr. 489/2006 privind libertatea religioasă și regimul general al cultelor, cu modificările și completările ulterioare;

Având în vedere Hotărârea Consiliului General al Municipiului București nr. 51/2001 privind administrarea imobilului din Piața Amzei nr. 13, sector 1;

Văzând adresa Protoeriei Sector 1 Capitală nr. 535/2018, înregistrată la Sectorul 1 al Municipiului București sub nr. 29471/2018, prin care solicită atribuirea unui spațiu în clădirea situată în Piața Amzei nr. 13, Sector 1, București, în vederea utilizării acestuia ca sediu administrativ;

În temeiul art.45 alin.(3), art. 80, art.81 alin.(2) lit. f) și j), coroborate cu art.115 alin.(1) lit. b), art. 124 din Legea administrației publice locale nr. 215/2001, republicată, cu modificările și completările ulterioare,

CONSILIUL LOCAL AL SECTORULUI 1

HOTĂRĂȘTE:

Art.1. Se solicită acordul Consiliului General al Municipiului București pentru transmiterea în folosință gratuită de către Consiliul Local al Sectorului 1 a unor spații din imobilul situat în Piața Amzei nr.13, către *Patriarhia Română-Arhipiscopia Bucureștilor, Protoeria Sector 1 Capitală*.

Art.2. Spațiile menționate la art. 1, în suprafață totală utilă de 186,90 mp, sunt identificate conform Anexei nr.1, care face parte integrantă din prezenta hotărâre.

Art.3. – (1) Primarul Sectorului 1, Direcția Cadastru Fond Funciar Patrimoniu și Evidență Electorală, Direcția Juridică și Direcția Utilități Publice vor duce la îndeplinire prezenta hotărâre.

(2) Serviciul Secretariat General, Audiențe va asigura comunicarea prezentei entităților menționate la alin.(1), precum și Instituției Prefectului Municipiului București.

Această hotărâre a fost adoptată, astăzi, _____, în ședința _____ a Consiliului Local al Sectorului 1 al Municipiului București, convocată în temeiul art. 39 alin. _____ din Legea administrației publice locale nr. 215/2001, republicată, cu modificările și completările ulterioare.

PREȘEDINTE DE ȘEDINȚĂ,
Virgil Adrian Suvac

CONTRASEMNEAZĂ,

SECRETAR
Daniela-Nicoleta Cefalan

Nr.:

Data:

RELEVU DUPA DEZMEMBRARE - ETAJ 3 - LOT 1
SC.1R.1 1:200

Anexa I

Numar cadastral al terenului	Suprafata	Adresa imobilului
		Str. Piata Amzei, Nr. 13, Etaj 3, lot 1
Cartea Funciara colectiva nr.	L 47	BUCURESTI SECTOR 1
Cod unitate individuala (U)		Cartea Funciara individuala

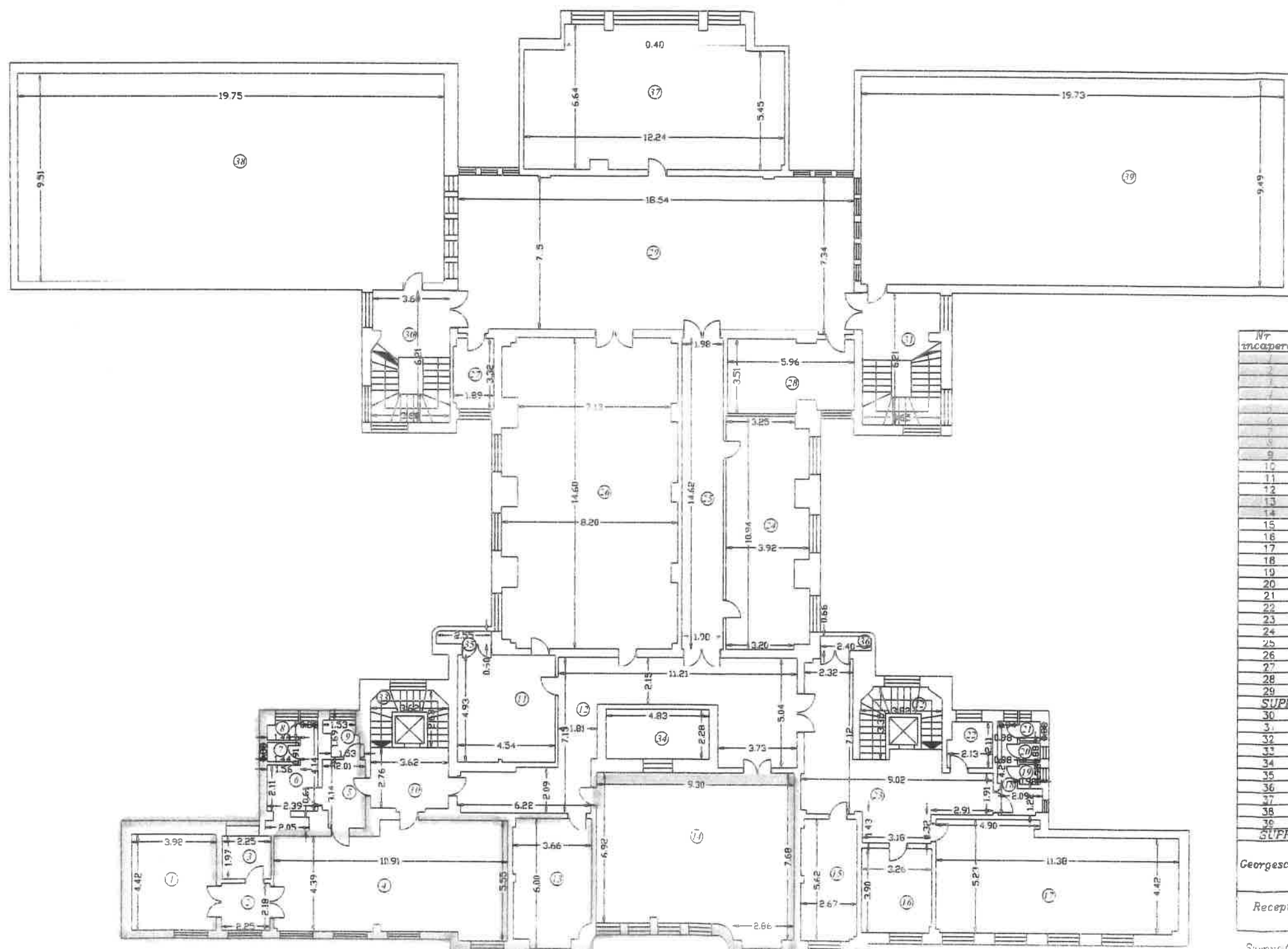

RECAPITULATIE

Nr incapere	Denumire incapere	Suprafata utila (mp)
1	Birou	17.33
2	Culoar	4.91
3	Anexa	4.43
4	Hol	53.15
5	Culoar	6.07
6	Grup sanitar	8.11
7	Wc	1.27
8	Wc	1.22
9	Anexa	2.48
10	Hol	10.27
11	Birou	22.34
12	Culoar	52.35
13	Birou	20.02
14	Sala	67.31
15	Birou	14.84
16	Birou	12.68
17	Birou	54.08
18	Grup sanitar	5.35
19	Wc	0.89
20	Wc	0.86
21	Wc	0.86
22	Magazie	4.30
23	Hol	36.94
24	Birou	40.51
25	Hol	28.95
26	Sala	114.88
27	Magazie	6.18
28	Birou	19.79
29	Hol	133.06
SUPRAFATA UTILA		746.03
30	Casa scarii	22.41
31	Casa scarii	22.35
32	Casa scarii	8.34
33	Casa scarii	6.48
34	Curtie de lumina	11.01
35	Balcon	1.52
36	Balcon	1.58
37	Sosiu tehnic	76.13
38	Pod	189.80
39	Pod	189.21
SUPRAFATA TOTALA		1274.86

Georgescu Claudiu Octavian Decembrie 2013

Receptional

Data: 12.12.2013

Suprafata construita - 1502.45 mp

Cota indiviza teren = 2116.61 mp

Cota indiviza parti comune = 100 %

Cotele indivize sunt pentru intrusul lot 1

EXPUNERE DE MOTIVE

la proiectul de Hotărâre privind solicitarea acordului Consiliului General al Municipiului București pentru transmiterea în folosință gratuită de către Consiliul Local al Sectorului 1 a unor spații din imobilul situat în Piața Amzei nr.13 către Patriarhia Română-Arhiiepiscopia Bucureștilor, Protoeria Sector 1 Capitală, pentru o perioadă de trei ani

Ca urmare a adresei Protoeriei Sector 1 Capitală nr. 535/23.07.2018, înregistrată la Sectorul 1 al Municipiului București sub nr. 29471/23.07.2018, prin care solicită atribuirea unui spațiu de aproximativ 243 mp în clădirea situată în Piața Amzei nr. 13, Sector 1, București, în vederea utilizării acestuia ca sediu administrativ, am întocmit prezenta Expunere de Motive, ținând cont de:

- prevederile art.81 alin (2) lit.f) din Legea nr.215/2001, conform căruia consiliile locale ale sectoarelor Municipiului București administrează, în condițiile legii, bunurile proprietate publică sau privată a municipiului, pe baza hotărârii Consiliului General al Municipiului București;

- Hotărârea Consiliului General al Municipiului București nr. 51/29.03.2001, privind darea în administrarea Consiliului Local al Sectorului 1 a imobilului situat în strada Piața Amzei nr. 13, Sector 1, ce aparține domeniului public al Municipiului București, în vederea realizării concentrării serviciilor publice destinate evidenței și deservirii locuitorilor sectorului;

- prevederile art.124 din Legea nr.215/ 2001, conform căruia Consiliile locale și consiliile județene pot da în folosință gratuită, pe termen limitat, bunuri mobile și imobile proprietate publică sau privată locală, persoanelor juridice fără scop lucrativ, care desfășoară activitate de binefacere sau de utilitate publică ori serviciilor publice;

- prevederile art. 8, din **Legea nr. 489/2006 privind libertatea religioasă și regimul general al cultelor**, conform căruia Cultele recunoscute sunt persoane juridice de utilitate publică. Ele se organizează și funcționează în baza prevederilor

constituționale și ale prezentei legi, în mod autonom, potrivit propriilor statute sau coduri canonice.

Având în vedere cele mai sus menționate, au fost identificate ca fiind libere și eligibile în vederea atribuirii altei entități, spațiile situate la etajul 3 al imobilului din str. Piața Amzei nr. 13, Sectorul 1, București, ce fac parte din Lotul 1, conform Actului de dezlipire nr. 466/10.03.2014, după cum urmează:

- încăperea nr. 1 – Birou în suprafață de 17,33 mp
- încăperea nr. 2 – Culoar în suprafață de 4,91 mp
- încăperea nr. 3 – Anexă în suprafață de 4,43 mp
- încăperea nr. 4 – Hol în suprafață de 53,15 mp
- încăperea nr. 5 – Culoar în suprafață de 6,07 mp
- încăperea nr. 6 – Grup sanitar în suprafață de 8,11 mp
- încăperea nr. 7 – WC în suprafață de 1,27 mp
- încăperea nr. 8 – WC în suprafață de 1,22 mp
- încăperea nr. 9 – Anexă în suprafață de 2,48 mp
- încăperea nr. 13 – Birou în suprafață de 20,62 mp
- încăperea nr. 14 – Sală în suprafață de 67,31 mp

Încăperile mai susmenționate, sunt evidențiate conform releveului anexat și au o suprafață utilă totală de 186,90 mp.

Totodată, menționăm că, Protoieria Sector 1 Capitală reprezintă toate parohiile din Sectorul 1, și pe toți cetățenii arondați acestora, iar Statul român recunoaște cultelor rolul spiritual, educațional, social-caritabil, cultural și de parteneriat social, precum și statutul lor de factori ai păcii sociale.

Așadar, având în vedere că acest spațiu va permite buna desfășurare a activităților Protoieriei Sectorului 1 Capitală, în conformitate cu statutul acesteia de utilitate publică și a rolului deosebit de important pe care îl are în viața social-culturală a cetățenilor Sectorului 1,

supunem spre analiză propunerea de solicitare a acordului Consiliului General al Municipiului București, pentru transmiterea în folosință gratuită de către Consiliul Local al Sectorului 1 a spațiilor mai sus menționate din imobilul

situat în Piața Amzei nr.13 către Patriarhia Română-Arhiiepiscopia Bucureștilor, Protoeria Sector 1 Capitală, pentru o perioadă de trei ani..

Având în vedere cele arătate, am elaborat proiectul de hotărâre anexat pe care îl supunem spre adoptare Consiliului Local al Sectorului 1 al Municipiului București.

PRIMARUL SECTORULUI 1
DANIEL TUDORACHE



Direcția Juridică

Director Executiv,
Alexandrina Culea

Serviciul Legislatie si Spatii cu Alta Destinatie

Decat cea de Locuinta

Șef Serviciu,

Moja Beatrice-Florentina

Întocmit,

Direcția Cadastru, Fond Funciar,
Patrimoniu și Evidență Electorală
Compartiment Cadastru și Patrimoniu

Pricop Daniel

Nr. N 551/01.08.2018

Nr. D/26/84/01.08.2018

Nr. M/676/01.08.2018

RAPORT COMUN DE SPECIALITATE

la proiectul de Hotărâre privind solicitarea acordului Consiliului General al Municipiului București pentru transmiterea în folosință gratuită de către Consiliul Local al Sectorului 1 a unor spații situate în imobilul din Piața Amzei nr.13 către Patriarhia Română-Arhiiepiscopia Bucureștilor, Protoeria Sector 1 Capitală, pentru o perioadă de trei ani

Ca urmare a adresei Protoeriei Sector 1 Capitală nr. 535/2018, înregistrată la Sectorul 1 al Municipiului București sub nr. 29471/2018, prin care solicită atribuirea unui spațiu de aproximativ 243 mp în clădirea situată în Piața Amzei nr. 13, Sector 1, București, în vederea utilizării acestuia ca sediu administrativ, am întocmit prezentul Raport Comun de Specialitate, ținând cont de:

- prevederile art.81 alin (2) lit.f) din Legea nr.215/2001, conform căruia consiliile locale ale sectoarelor Municipiului București administrează, în condițiile legii, bunurile proprietate publică sau privată a municipiului, pe baza hotărârii Consiliului General al Municipiului București;

- Hotărârea Consiliului General al Municipiului București nr. 51/29.03.2001, privind darea în administrarea Consiliului Local al Sectorului 1 a imobilului situat în strada Piața Amzei nr. 13, Sector 1, ce aparține domeniului public al Municipiului București, în vederea realizării concentrării serviciilor publice destinate evidenței și deservirii locuitorilor sectorului;

- prevederile art.124 din Legea nr.215/ 2001, conform căruia Consiliile locale și consiliile județene pot da în folosință gratuită, pe termen limitat, bunuri mobile și imobile proprietate publică sau privată locală, persoanelor juridice fără scop lucrativ, care desfășoară activitate de binefacere sau de utilitate publică ori serviciilor publice;

- prevederile art. 8, din **Legea nr. 489/2006 privind libertatea religioasă și regimul general al cultelor**, conform căruia cultele recunoscute sunt persoane juridice de utilitate publică. Ele se organizează și funcționează în baza prevederilor constituționale și ale prezentei legi, în mod autonom, potrivit propriilor statute sau coduri canonice.

Având în vedere cele mai sus menționate, au fost identificate ca fiind disponibile, spațiile situate la etajul 3 al imobilului din str. Piața Amzei nr. 13, Sectorul 1, București, ce fac parte din Lotul 1, conform Actului de dezlipire nr. 466/10.03.2014, după cum urmează:

- încăperea nr. 1 – Birou în suprafață de 17,33 mp
- încăperea nr. 2 – Culoar în suprafață de 4,91 mp
- încăperea nr. 3 – Anexă în suprafață de 4,43 mp
- încăperea nr. 4 – Hol în suprafață de 53,15 mp
- încăperea nr. 5 – Culoar în suprafață de 6,07 mp
- încăperea nr. 6 – Grup sanitar în suprafață de 8,11 mp
- încăperea nr. 7 – WC în suprafață de 1,27 mp
- încăperea nr. 8 – WC în suprafață de 1,22 mp
- încăperea nr. 9 – Anexă în suprafață de 2,48 mp
- încăperea nr. 13 – Birou în suprafață de 20,62 mp
- încăperea nr. 14 – Sală în suprafață de 67,31 mp

Încăperile mai susmenționate, sunt evidențiate conform releveului anexat și au o suprafață utilă totală de 186,90 mp.

Totodată, menționăm că, Protoieria Sector 1 Capitală reprezintă toate parohiile ortodoxe din Sectorul 1 și pe toți cetățenii arondați acestora, iar Statul român recunoaște cultelor, rolul spiritual, educațional, social-caritabil, cultural și de parteneriat social, precum și statutul lor de factori ai păcii sociale.

Așadar, având în vedere că acest spațiu va permite buna desfășurare a activităților Protoieriei Sectorului 1 Capitală, în conformitate cu statutul acesteia de utilitate publică și a rolului deosebit de important pe care îl are în viața social-culturală a cetățenilor Sectorului 1,

supunem spre analiză propunerea de solicitare a acordului Consiliului General al Municipiului București, pentru transmiterea în folosință gratuită de către Consiliul Local al Sectorului 1 a spațiilor mai sus menționate, din imobilul situat în Piața Amzei nr.13 către Patriarhia Română-Arhipiscopia Bucureștilor, Protoeria Sector 1 Capitală, pentru o perioadă de trei ani.

Am întocmit prezentul Raport, în conformitate cu prevederile art. 44 alin. 1 din Legea nr. 215/2001 a administrației publice locale, republicată, cu modificările și completările ulterioare.

Anexăm prezentului Raport:

- Hotărârea nr. 51/29.03.2001 a Consiliului General al Municipiului București ;
- Extras din Actul de dezlipire autentificat de Notarul Public Didina Nicolae-Balaș sub nr. 466/10.03.2014;
- adresa Protoeriei Sector 1 Capitală nr.535/2018;
- Extras din Legea nr. 489/2006 privind libertatea religioasă și regimul general al cultelor.

Direcția Cadastru, Fond

Funciar, Patrimoniu și Evidență Electorală

Director Executiv,

Mădălina Veronica Haidemak



Direcția Utilități Publice

Director Executiv,

Liliana Senteș

Serviciul Legislatie si Spatii cu Alta Destinatie

Decat cea de Locuinta

Șef Serviciu,

Moja Beatrice-Florentina

Direcția Juridică
Director Executiv
Alexandru



HOTARIRE 51 din 29/03/2001

HOTARIRE 51 din 29/03/2001

**PRIVIND ADMINISTRAREA IMOBILULUI DIN PIATA AMZEI NR.13,
SECTORUL 1**

EMITENT : C.G.M.B.

CONSILIUL GENERAL AL MUNICIPIULUI BUCURESTI

HOTARARE

privind administrarea imobilului din Piata Amzei nr.13, sector 1

Avand in vedere Expunerea de motive a consilierilor municipali si Raportul de specialitate al DUAT a sectorului 1, se propune trecerea cladirii si a terenului aferent in administrarea directa Consiliului Local al Sectorului 1;

Vazand avizele comisiilor de specialitate ale Consiliului General al Municipiului Bucuresti;

In conformitate cu prevederile art.20, lit."g" si art.77 alin.1 din Legea nr.69/1991, republicata, privind administratia publica locala;

In baza prevederilor art.12, alin.2 si 3 din Legea nr.213/1998 privind proprietatea publica si regimul juridic al acesteia;

In temeiul art.28, alin.2 din Legea nr.69/1991, republicata, privind administratia publica locala,

CONSILIUL GENERAL AL MUNICIPIULUI BUCURESTI

HOTARASTE:

Art.1- Imobilul situat in Piata Amzei nr.13, sector 1, ce apartine domeniului public al municipiului Bucuresti, trece in administrarea directa a Consiliului Local al Sectorului 1, in vederea infiintarii unui serviciu public centralizat, de evidenta si deservire a populatiei din sectorul 1.

Art.2- Pe toata perioada functionarii acestor servicii publice, dreptul de administrare nu va putea fi revocat.

Art.3- Contractele incheiate cu detinatorii spatiilor ocupate din imobil vor fi preluate de Primaria Sectorului 1, pe baza de Protocol incheiat cu Primaria Municipiului Bucuresti - Directia Patrimoniu si Directia Generala de Administrare a Fondului Imobiliar.

Daca in termen de 12 luni nu se incepe consolidarea imobilului preluat in administrare de catre Consiliul Local al Sectorului 1, acesta va reveni in patrimoniul Consiliului General al Municipiului Bucuresti.

Art.4- Consiliul Local al Sectorului 1 si Primaria Municipiului Bucuresti - Directia Generala de Administrare a Fondului Imobiliar vor aduce la indeplinire prezenta hotarare.

PRESEDINTE DE SEDINTA,

Mihai Doru Giugula

SECRETAR

**AL MUNICIPIULUI BUCURESTI,
Drd.Anton Petrisor Parlagi**

DUPLICAT

S-a solicitat autentificarea prezentului înseris:



ACT DE DEZLIPIRE

MUNICIPIUL BUCUREȘTI, prin Consiliul Local al sectorului 1 București, cu sediul în municipiul București, Șoseaua București – Ploiești nr. 9 -13, sector 1, reprezentat de către domnul Primar ANDREI IOAN CHILIMAN, domiciliat în municipiul București, str. Cristofor Columb nr. 4, et. 3, ap. 4, sector 1, identificat prin CI Seria RR nr. 589607 eliberată de SPCEP S1 Biroul nr 1 la data de 23.04.2009, CNP 1470718400073 și dl. OVIDIU NICOLAE FULGEANU, Director executiv al Direcției Juridice și Resurse Umane, domiciliat în București, Bd. Nicolae Grigorescu nr. 37, Bl. B4, Sc. B, et. 2, ap. 12, sector 3, identificat prin CI Seria RD nr. 676095 eliberată de SPCEP S3 Biroul nr. 4 la data de 12.10.2010, CNP 1781103434547-----

Administratorul **imobilului situat în municipiul București, Piața Amzei numărul 13, sector 1, identificat cadastral cu numărul 237554 – C1 – U1, intabulat în cartea funciară numărul 237554 – C1 – U1 a localității București, sector 1, structurat cu S+P+4E**, deținut în baza Hotărârii nr. 8065/18.04.2001 a Consiliului Genral al Municipiului București, intabulat în cartea funciară numărul 237554 – C1 – U1 a localității București, sector 1 cu încheierea numărul 25353/22.04.2013 emisă de ANCPI – Oficiul de Cadastru și Publicitate Imobiliară sector 1 București.-----

Având în vedere intenția de a optimiza eficiența economică a imobilului, în baza art. 879 alin 2 din Codul civil și Legea cadastrului și a publicității imobiliare nr. 7/1996, republicată efectuarea înscrierii în cartea funciară a imobilelor, am hotărât dezlipirea proprietății într-un număr de 12/doisprezece loturi, după cum urmează:-----

Lotul 1 - imobilului situat în municipiul București, Piața Amzei numărul 13, sector 1, identificat cadastral cu numărul 237554 – C1 – U14 , compus din:-----

- **SUBSOL**: arhivă în suprafață de 16,65 mp, arhivă în suprafață de 6,54 mp, arhivă în suprafață de 6,35 mp, arhivă în suprafață de 16,43 mp, arhivă în suprafață de 17,38 mp, culoar în suprafață de 30,79 mp, arhivă în suprafață de 7,32 mp, arhivă în suprafață de 17,35 mp, arhivă în suprafață de 9,69 mp, arhivă în suprafață de 17,20 mp, cameră în suprafață de 19,32 mp, hol în suprafață de 11,11 mp, cameră în suprafață de 5,11 mp, cameră în suprafață de 4,69 mp, hol în suprafață de 15,04 mp, cameră în suprafață de 12,37 mp, culoar în suprafață de 17,38 mp, grup sanitar în suprafață de 1,61 mp, wc în suprafață de 1,22 mp, wc în suprafață de 1,27 mp, wc în



suprafață de 1,32 mp, grup sanitar în suprafață de 4,71 mp, wc în suprafață de 1,48 mp, hol în suprafață de 8,30 mp, hol în suprafață de 14,28 mp, atelier în suprafață de 5,22 mp, magazin în suprafață de 5,22 mp, culoar în suprafață de 6,80 mp, magazie în suprafață de 1,47 mp, magazie în suprafață de 1,84 mp, magazie în suprafață de 12,36 mp, cameră în suprafață de 21,48 mp, cameră în suprafață de 17,53 mp, cameră în suprafață de 18,92 mp, cameră în suprafață de 15,81 mp, culoar în suprafață de 15,38 mp, culoar în suprafață de 9,35 mp, grup sanitar în suprafață de 1,19 mp, wc în suprafață de 1,44 mp, wc în suprafață de 1,38 mp, wc în suprafață de 1,44 mp, culoar în suprafață de 7,72 mp, grup sanitar în suprafață de 4,88 mp, wc în suprafață de 1,29 mp, hol în suprafață de 8,55 mp, spațiu tehnic în suprafață de 71,87 mp, **în suprafață utilă de 496,05 mp**, lift în suprafață de 1,61 mp, lift în suprafață de 1,63 mp, casa scării în suprafață de 7,23 mp, casa scării în suprafață de 6,81 mp, casa scării în suprafață de 3,75 mp, casa scării în suprafață de 3,87 mp, casa scării în suprafață de 10,54 mp, casa scării în suprafață de 10,72 mp, **rezultând o suprafață totală de 542,21 mp;**-----

- **PARTER:** culoar în suprafață de 10,10 mp, culoar în suprafață de 15,44 mp, cabină pază în suprafață de 2,53 mp, hol în suprafață de 8,61 mp, hol în suprafață de 8,81 mp, cabină pază în suprafață de 3,10 mp, sas în suprafață de 3,71 mp, **în suprafață utilă de 52,30 mp**, casa scării în suprafață de 9,95 mp, casa scării în suprafață de 9,39 mp, casa scării în suprafață de 9,51 mp, casa scării în suprafață de 9,22 mp, **rezultând o suprafață totală de 90,37 mp;**-----

- **ETAJUL 1:** birou în suprafață de 22,87 mp, biroul în suprafață de 14,39 mp, wc în suprafață de 1,44 mp, grup sanitar în suprafață de 2,18 mp, wc în suprafață de 1,56 mp, grup sanitar în suprafață de 2,15 mp, hol în suprafață de 33,40 mp, birou în suprafață de 18,34 mp, biroul în suprafață de 17,28 mp, birou 17,36 mp, birou în suprafață de 12,44 mp, birou în suprafață de 30,37 mp, birou în suprafață de 30,91 mp, birou în suprafață de 22,79 mp, birou în suprafață de 17,34 mp, birou în suprafață de 20,38 mp, birou în suprafață de 18,18 mp, hol în suprafață de 31,82 mp, magazie în suprafață de 5,06 mp, birou în suprafață de 12,09 mp, wc în suprafață de 0,77 mp, wc în suprafață de 0,78 mp, grup sanitar în suprafață de 3,40 mp, wc în suprafață de 0,73 mp, wc în suprafață de 0,96 mp, grup sanitar în suprafață de 3,49 mp, birou în suprafață de 12,80 mp, birou în suprafață de 24,27 mp, hol în suprafață de 31,16 mp, birou în suprafață de 18,67 mp, birou în suprafață de 94,38 mp, birou în suprafață de 20,19 mp, birou în suprafață de 2,54 mp, hol în suprafață de 16,43 mp, birou în suprafață de 23,68 mp, hol în suprafață de 33,85 mp, birou în suprafață de 17,62 mp, birou în suprafață de 25,82 mp, wc în suprafață de 0,83 mp, wc în suprafață de 0,90 mp, grup sanitar în suprafață de 3,40 mp, wc în suprafață de 0,71 mp, wc în suprafață de 0,77 mp, grup sanitar în suprafață de 3,32 mp, magazie



în suprafață de 5,12 mp, birou în suprafață de 25,22 mp, hol în suprafață de 11,54 mp, birou în suprafață de 17,49 mp, birou în suprafață de 20,60 mp, birou în suprafață de 12,79 mp, birou în suprafață de 13,14 mp, hol în suprafață de 8,60 mp, birou în suprafață de 19,35 mp, birou în suprafață de 14,64 mp, birou în suprafață de 17,48 mp, birou în suprafață de 32,87 mp, birou în suprafață de 14,58 mp, birou în suprafață de 17,25 mp, birou în suprafață de 23,28 mp, grup sanitar în suprafață de 3,01 mp, wc în suprafață de 1,83 mp, grup sanitar în suprafață de 2,62 mp, wc în suprafață de 1,61 mp, cameră în suprafață de 3,31 mp, birou în suprafață de 102,25 mp, hol în suprafață de 35,81 mp, birou în suprafață de 18,66 mp, birou în suprafață de 11,89 mp, cameră în suprafață de 7,11 mp, hol în suprafață de 18,00 mp, hol în suprafață de 21,13 mp, cameră în suprafață de 7,16 mp, sală așteptare în suprafață de 163,01 mp, cameră în suprafață de 12,49 mp, cameră în suprafață de 20,24 mp, magazie în suprafață de 2,08 mp, hol intrare în suprafață de 4,05 mp, birou în suprafață de 35,89 mp, sală așteptare în suprafață de 87,20 mp, casierie în suprafață de 41,00 mp, sală de relații cu publicul în suprafață de 202,71 mp, **în suprafață utilă de 1.730,83 mp**, casa scării în suprafață de 4,16 mp, casa scării în suprafață de 4,37 mp, casa scării în suprafață de 10,60 mp, casa scării în suprafață de 10,06 mp, balcon în suprafață de 15,25 mp, cameră electrică în suprafață de 8,26 mp, cameră centrală în suprafață de 32,33 mp, lift în suprafață de 1,96 mp, **rezultând o suprafață totală de 1.817,82 mp;**-----

- **ETAJUL 2:** birou în suprafață de 22,76 mp, birou în suprafață de 11,76 mp, wc în suprafață de 1,59 mp, wc în suprafață de 1,39 mp, grup sanitar în suprafață de 2,35 mp, grup sanitar în suprafață de 2,40 mp, culoar în suprafață de 32,04 mp, birou în suprafață de 38,56 mp, birou în suprafață de 32,51 mp, birou în suprafață de 15,17 mp, birou în suprafață de 17,72 mp, birou în suprafață de 17,75 mp, birou în suprafață de 17,88 mp, birou în suprafață de 17,38 mp, birou în suprafață de 20,33 mp, hol în suprafață de 47,24 mp, birou în suprafață de 30,92 mp, birou în suprafață de 57,89 mp, hol în suprafață de 33,26 mp, magazie în suprafață de 5,15 mp, wc în suprafață de 0,79 mp, wc în suprafață de 0,74 mp, grup sanitar în suprafață de 3,73 mp, wc în suprafață de 0,78 mp, wc în suprafață de 0,79 mp, grup sanitar în suprafață de 3,78 mp, culoar în suprafață de 19,42 mp, culoar în suprafață de 18,95 mp, birou în suprafață de 36,16 mp, birou în suprafață de 35,26 mp, birou în suprafață de 34,47 mp, culoar în suprafață de 19,14 mp, culoar în suprafață de 19,25 mp, birou în suprafață de 34,72 mp, magazie în suprafață de 11,40 mp, birou în suprafață de 23,04 mp, culoar în suprafață de 22,12 mp, birou în suprafață de 27,53 mp, birou în suprafață de 13,92 mp, birou în suprafață de 27,43 mp, birou în suprafață de 20,28 mp, birou în suprafață de 24,71 mp, birou în suprafață de 25,02 mp, hol în suprafață de 31,50 mp, grup sanitar în suprafață de 3,70 mp, wc în suprafață de 0,77 mp, wc în suprafață de 0,80 mp, grup sanitar în

suprafață de 3,49 mp, wc în suprafață de 0,78 mp, wc în suprafață de 0,69 mp, magazie în suprafață de 4,97 mp, hol în suprafață de 31,56 mp, birou în suprafață de 17,65 mp, birou în suprafață de 20,02 mp, birou în suprafață de 36,20 mp, birou în suprafață de 36,06 mp, birou în suprafață de 10,30 mp, birou în suprafață de 10,17 mp, culoar în suprafață de 16,82 mp, birou în suprafață de 9,99 mp, birou în suprafață de 10,36 mp, birou în suprafață de 19,83 mp, birou în suprafață de 15,55 mp, wc în suprafață de 1,70 mp, wc în suprafață de 1,75 mp, grup sanitar în suprafață de 1,99 mp, grup sanitar în suprafață de 2,00 mp, culoar în suprafață de 31,87 mp, birou în suprafață de 17,06 mp, birou în suprafață de 22,29 mp, **în suprafață utilă de 1.209,35 mp**, casa scării în suprafață de 22,24 mp, casa scării în suprafață de 22,15 mp, casa scării în suprafață de 7,48 mp, casa scării în suprafață de 7,59 mp, **rezultând o suprafață totală de 1.268,81 mp;---**

- **ETAJUL 3:** birou în suprafață de 17,33 mp, culoar în suprafață de 4,91 mp, anexă în suprafață de 4,43 mp, hol în suprafață de 53,15 mp, culoar în suprafață de 6,07 mp, grup sanitar în suprafață de 8,11 mp, wc în suprafață de 1,27 mp, wc în suprafață de 1,22 mp, anexă în suprafață de 2,48 mp, hol în suprafață de 10,27 mp, birou în suprafață de 22,34 mp, culoar în suprafață de 52,35 mp, birou în suprafață de 20,62 mp, sală în suprafață de 67,31 mp, birou în suprafață de 14,84 mp, birou în suprafață de 12,68 mp, birou în suprafață de 54,08 mp, grup sanitar în suprafață de 5,35 mp, wc în suprafață de 0,89 mp, wc în suprafață de 0,86 mp, wc în suprafață de 0,86 mp, magazie în suprafață de 4,30 mp, hol în suprafață de 36,94 mp, birou în suprafață de 40,51 mp, hol în suprafață de 28,95 mp, sală în suprafață de 114,88 mp, magazie în suprafață de 6,18 mp, birou în suprafață de 19,79 mp, hol în suprafață de 133,06 mp, **în suprafață utilă de 746,03 mp**, casa scării 22,41, casa scării în suprafață de 22,35 mp, casa scării 8,34 mp, casa 6,48 mp, curte de lumină 11,01 mp, balcon 1,52 mp, balcon 1,58 mp, spațiu tehnic 76,13 mp, pod 189,80 mp, pod 189,21, **rezultând o suprafață totală de 1.274,86 mp;-----**

- **ETAJUL 4:** birou în suprafață de 18,18 mp, birou în suprafață de 17,94 mp, birou în suprafață de 18,02 mp, birou în suprafață de 18,13 mp, culoar în suprafață de 35,29 mp, wc în suprafață de 1,67 mp, wc în suprafață de 1,69 mp, grup sanitar în suprafață de 6,70 mp, depozit în suprafață de 9,56 mp, birou în suprafață de 18,51 mp, anexă în suprafață de 3,40 mp, birou în suprafață de 25,05 mp, birou în suprafață de 12,46 mp, birou în suprafață de 8,14 mp, **în suprafață utilă de 194,74 mp**, casa scării în suprafață de 8,04 mp, balcon în suprafață de 1,52 mp, balcon în suprafață de 1,20 mp, cameră trolu în suprafață de 12,56 mp, curte lumină în suprafață de 13,29 mp, acces pod în suprafață de 1,46 mp, pod în suprafață de 333,27 mp, **rezultând o suprafață totală de 566,08 mp, -----**



împreună cu o cotă parte de 100% din părțile și dependențele comune ale întregului imobil, precum cota parte aferentă imobilului din terenul pe care este edificată construcția, reprezentând suprafața de 2.116,61 mp mp.-----

Imobilul astfel descris, a fost identificat conform releveului ce face parte integrantă din prezentul înscris și constituie anexă a acestuia.-----

Lotul 2 - imobilul situat în municipiul București, Piața Amzei numărul 13, sector 1, identificat cadastral cu numărul 237554 – C1 – U15, compus din spațiu comercial în suprafață de 24,78 mp, spațiu comercial în suprafață de 41,25 mp, depozit în suprafață de 13,45 mp, depozit în suprafață de 13,27 mp, **în suprafață utilă de 92,75 mp, respectiv suprafață totală de 92,75 mp**, împreună cu o cota parte aferentă imobilului din terenul pe care este edificată construcția, reprezentând suprafața de 45,60 mp;-----

Imobilul astfel descris, a fost identificat conform releveului ce face parte integrantă din prezentul înscris și constituie anexă a acestuia.-----

Lotul 3 - imobilul situat în municipiul București, Piața Amzei numărul 13, sector 1, identificat cadastral cu numărul 237554 – C1 – U16, compus din grup sanitar în suprafață de 6,63 mp, baie în suprafață de 2,45 mp, wc în suprafață de 3,27 mp, spațiu comercial în suprafață de 78,91 mp, hol în suprafață de 9,01 mp, grup sanitar în suprafață de 4,10 mp, wc în suprafață de 2,11 mp, wc în suprafață de 2,27 mp, grup sanitar în suprafață de 1,91 mp, hol în suprafață de 7,16 mp, hol în suprafață de 5,98 mp, **în suprafață utilă de 123,80 mp, respectiv suprafață totală de 123,80 mp**, împreună cu o cota parte aferentă imobilului din terenul pe care este edificată construcția, reprezentând suprafața de 60,87 mp;-----

Imobilul astfel descris, a fost identificat conform releveului ce face parte integrantă din prezentul înscris și constituie anexă a acestuia.-----

Lotul 4 - imobilul situat în municipiul București, Piața Amzei numărul 13, sector 1, identificat cadastral cu numărul 237554 – C1 – U17, compus din sas în suprafață de 2,69 mp, spațiu comercial în suprafață de 39,54 mp, depozit în suprafață de 2,92 mp, baie în suprafață de 2,43 mp, sas în suprafață de 2,60 mp, grup sanitar în suprafață de 1,22 mp, wc în suprafață de 1,54 mp, sas în suprafață de 2,54 mp, grup sanitar în suprafață de 1,19 mp, wc în suprafață de 1,57 mp, **în suprafață utilă de 58,24 mp, respectiv o suprafață totală de 58,24 mp** împreună cu o cota parte aferentă imobilului din terenul pe care este edificată construcția, reprezentând suprafața de 28,63 mp;-----

Imobilul astfel descris, a fost identificat conform releveului ce face parte integrantă din prezentul înscris și constituie anexă a acestuia.-----

Lotul 5 - imobilul situat în municipiul București, Piața Amzei numărul 13, sector 1, identificat cadastral cu numărul 237554 – C1 – U18, compus din spațiu comercial în suprafață de 37,22 mp, bucătărie în suprafață de 16,57 mp, spațiu depozitare 3,23 mp, hol în suprafață de 6,77 mp, grup sanitar în suprafață de 1,26 mp, grup sanitar în suprafață de 1,13 mp, grup sanitar 1,32 mp, grup sanitar în suprafață de 1,40 mp, spațiu depozitare în suprafață de 12,12 mp, spațiu depozitare în suprafață de 21,32 mp, **în suprafață utilă de 102,34 mp, respectiv o suprafață totală de 102,34 mp**, împreună cu o cota parte aferentă imobilului din terenul pe care este edificată construcția, reprezentând suprafața de 50,32 mp;-----

Imobilul astfel descris, a fost identificat conform releveului ce face parte integrantă din prezentul înscris și constituie anexă a acestuia.-----

Lotul 6 - imobilul situat în municipiul București, Piața Amzei numărul 13, sector 1, identificat cadastral cu numărul 237554 – C1 – U19, compus din spațiu comercial în suprafață de 30,89 mp, împreună cu o cota parte aferentă imobilului din terenul pe care este edificată construcția, reprezentând suprafața de 15,19 mp;-----

Imobilul astfel descris, a fost identificat conform releveului ce face parte integrantă din prezentul înscris și constituie anexă a acestuia.-----

Lotul 7 - imobilul situat în municipiul București, Piața Amzei numărul 13, sector 1, identificat cadastral cu numărul 237554 – C1 – U20, compus din spațiu comercial în suprafață de 30,75 mp, împreună cu o cota parte aferentă imobilului din terenul pe care este edificată construcția, reprezentând suprafața de 15,12 mp;-----

Imobilul astfel descris, a fost identificat conform releveului ce face parte integrantă din prezentul înscris și constituie anexă a acestuia.-----

Lotul 8 - imobilul situat în municipiul București, Piața Amzei numărul 13, sector 1, identificat cadastral cu numărul 237554 – C1 – U21, compus din sas în suprafață de 2,31 mp, baie în suprafață de 2,07 mp, grup sanitar în suprafață de 3,37 mp, wc în suprafață de 1,90 mp, spațiu comercial în suprafață de 29,43 mp, spațiu comercial în suprafață de 20,83 mp, spațiu depozitare în suprafață de 1,86 mp, spațiu depozitare în suprafață de 1,90 mp, spațiu depozitare în suprafață de 5,22 mp, **în suprafață utilă de 68,89 mp, respectiv o suprafață totală de 68,89 mp** împreună cu o cota parte aferentă imobilului din terenul pe care este edificată construcția, reprezentând suprafața de 29,45 mp;-----

Imobilul astfel descris, a fost identificat conform releveului ce face parte integrantă din prezentul înscris și constituie anexă a acestuia.-----



Lotul 9 - imobilul situat în municipiul București, Piața Amzei numărul 13, sector 1, identificat cadastral cu numărul 237554 – C1 – U22, compus din spațiu depozitare în suprafață de 4,73 mp, spațiu depozitare în suprafață de 4,75 mp, hol în suprafață de 12,34 mp, spațiu depozitare în suprafață de 2,43 mp, spațiu depozitare în suprafață de 2,99 mp, spațiu depozitare în suprafață de 3,51 mp, în suprafață utilă de 30,75 mp, respectiv suprafață totală de 30,75 mp împreună cu o cota parte aferentă imobilului din terenul pe care este edificată construcția, reprezentând suprafața de 19,53 mp;-----

Imobilul astfel descris, a fost identificat conform releveului ce face parte integrantă din prezentul înscris și constituie anexă a acestuia.-----

Lotul 10 - imobilul situat în municipiul București, Piața Amzei numărul 13, sector 1, identificat cadastral cu numărul 237554 – C1 – U23, compus din spațiu comercial în suprafață de 17,30 mp, spațiu comercial în suprafață de 35,59 mp, depozit în suprafață de 9,30 mp, sas în suprafață de 2,35 mp, wc în suprafață de 2,29 mp, în suprafață utilă de 66,83 mp, respectiv o suprafață totală de 66,83 mp împreună cu o cota parte aferentă imobilului din terenul pe care este edificată construcția, reprezentând suprafața de 32,86 mp;-----

Imobilul astfel descris, a fost identificat conform releveului ce face parte integrantă din prezentul înscris și constituie anexă a acestuia.-----

Lotul 11 - imobilul situat în municipiul București, Piața Amzei numărul 13, sector 1, identificat cadastral cu numărul 237554 – C1 – U24, compus din grup sanitar în suprafață de 2,02 mp, wc în suprafață de 1,58 mp, wc în suprafață de 1,66 mp, grup sanitar în suprafață de 2,04 mp, hol în suprafață de 6,50 mp, depozit în suprafață de 3,53 mp, depozit în suprafață de 2,72 mp, hol în suprafață de 7,22 mp, spațiu comercial în suprafață de 49,16 mp, spațiu comercial în suprafață de 41,86 mp, sas în suprafață de 4,51 mp, în suprafață utilă de 122,80 mp, respectiv o suprafață totală de 122,80 mp împreună cu o cota parte aferentă imobilului din terenul pe care este edificată construcția, reprezentând suprafața de 60,37 mp;-----

Imobilul astfel descris, a fost identificat conform releveului ce face parte integrantă din prezentul înscris și constituie anexă a acestuia.-----

Lotul 12 - imobilul situat în municipiul București, Piața Amzei numărul 13, sector 1, identificat cadastral cu numărul 237554 – C1 – U25, compus din depozit în suprafață de 10,05 mp, depozit în suprafață de 8,73 mp, depozit în suprafață de 14,34 mp, spațiu comercial în suprafață de 55,11 mp, spațiu comercial în suprafață de 19,65 mp, depozit în suprafață de 15,08 mp, în suprafață utilă de 122,96 mp, respectiv o suprafață totală de 122,96 mp împreună cu o

cota parte aferentă imobilului din terenul pe care este edificată construcția, reprezentând suprafața de 60,45 mp;-----

Imobilul astfel descris, a fost identificat conform releveului ce face parte integrantă din prezentul înscris și constituie anexă a acestuia.-----

Regimul juridic, tehnic și economic al acestui bun, rezultă din documentele care atestă dreptul de proprietate, din extrasul de carte funciară pentru autentificare nr. 12496/27.02.2014 emis ANCPI – Oficiul de Cadastru și Publicitate Imobiliară sector 1 București și din certificatul de atestare fiscală numărul 70754/04.03.2014 emis de Direcția de Generală de Impozite și Taxe Locale Sector 1 București.-----

În baza art. 888 Cod Civil și art. 35 din Legea cadastrului și a publicității imobiliare nr. 7/1996, republicată efectuarea înscrierii în cartea funciară a imobilului, a prezentului înscris se face din oficiu, de notarul public instrumentator.-----

Noi părțile contractante, ne exprimăm consimțământul pentru încheierea prezentului contract în mod liber, serios și în cunoștință de cauză, acesta nu este viciat, nu ne aflăm în nici o situație de eroare cu privire la natura sau obiectul contractului, identitatea obiectului prestației sau a unei calități a acestuia, ori cu privire la o normă juridică determinant privind raportul juridic încheiat, consimțământul nu a fost surprins prin dol și nici afectat de vreo cauză de violență sau de vreun motiv de leziune. -----

Redactat și procesat de Societatea Profesională Notarială „Didina Balaș și Dragoș Bărcănescu”, într-un singur exemplar original care, se păstrează în arhiva biroului notarial-----

SEMNĂTURI
MUNICIPIUL BUCUREȘTI
prin Consiliul Local al sectorului 1 București
reprezentat de către

PRIMAR,
ANDREI IOAN CHILIMAN
S.S

Director executiv al Direcției Juridice și Resurse Umane

OVIDIU NICOLAE FULGEANU
S.S



ROMÂNIA
UNIUNEA NAȚIONALĂ A NOTARILOR PUBLICI
SOCIETATEA PROFESIONALĂ NOTARIALĂ
"DIDINA BALAȘ ȘI DRAGOȘ BĂRCĂNESCU"
LICENȚĂ DE FUNCȚIONARE NR.3091/2702/17.12.2013

Sediul: București Bld. Râmnicu Sărat nr. 19, bl.20K, sc. 2, parter, ap. 39, sector 3
tel. 021/3469229; fax. 021/3469226
Operator de date cu caracter personal nr. 4719

ÎNCHEIERE DE AUTENTIFICARE Nr. **466**

Anul 2014 luna 03 ziua 10

Eu, **DIDINA NICOLAE BALAȘ**, Notar Public, la cererea expresă a părților m-am deplasat la sediul Primăriei sectorului 1 Buxcurești, din municipiul București, Șoseaua București – Ploiești nr. 9 -13, sector 1, unde am găsit pe:-----

ANDREI IOAN CHILIMAN, CNP **1470718400073**, domiciliat în municipiul București, str. Cristofor Columb nr. 4, et. 3, ap. 4, sector 1, identificat prin CI Seria RR nr. 589607 eliberată de SPCEP S1 Biroul nr 1 la data de 23.04.2009 și **OVIDIU NICOLAE FULGEANU**, CNP **1781103434547**, domiciliat în municipiul București, Bulevardul Nicolae Grigorescu numărul 37, bloc B4, scara B, etaj 2, apartament 12, sector 3, identificat cu CI seria RD numărul 676095 eliberată de SPCEP S3 Biroul nr. 4 la data de 12.10.2010-----

Care, după citirea înscrisului au consimțit la autentificarea lui, semnând unicul exemplar original și schițele anexe-----

SE DECLARĂ AUTENTIC PREZENTUL ÎNSCRIS în temeiul art. 12 lit.b din Legea 36/1995, republicată.-----

S-a încasat onorariul de 1500 lei + TVA, cu chitanta nr. 337/2014 emisă de acest Birou Notarial.-----

S-a încasat suma de 720 lei, cu chit. nr. 0213525/2014, reprezentând taxă de intabulare în cartea funciară.-----

NOTAR PUBLIC
DIDINA NICOLAE BALAȘ

L.S

PREZENTUL DUPLICAT s-a întocmit în 4/patru exemplare, de **DIDINA NICOLAE BALAȘ**, notar public, astăzi, data autentificării actului, are aceeași forță probantă ca originalul.

NOTAR PUBLIC
DIDINA NICOLAE BALAȘ



RELEVU DUPA DEZMEMBRARE - ETAJ 3 - LOT 1
SCARA 1:200

Anexa I

Numar cadastral al terenului	Suprafata	Adresa imobilului	
		Str. Piata Amzei, Nr. 13, Etaj 3, lot 1	
Cartea Funciara colectiva nr.		UAT	BUCURESTI
Cod unitate individuala (U)		Cartea Funciara individuala	SECTOR 1

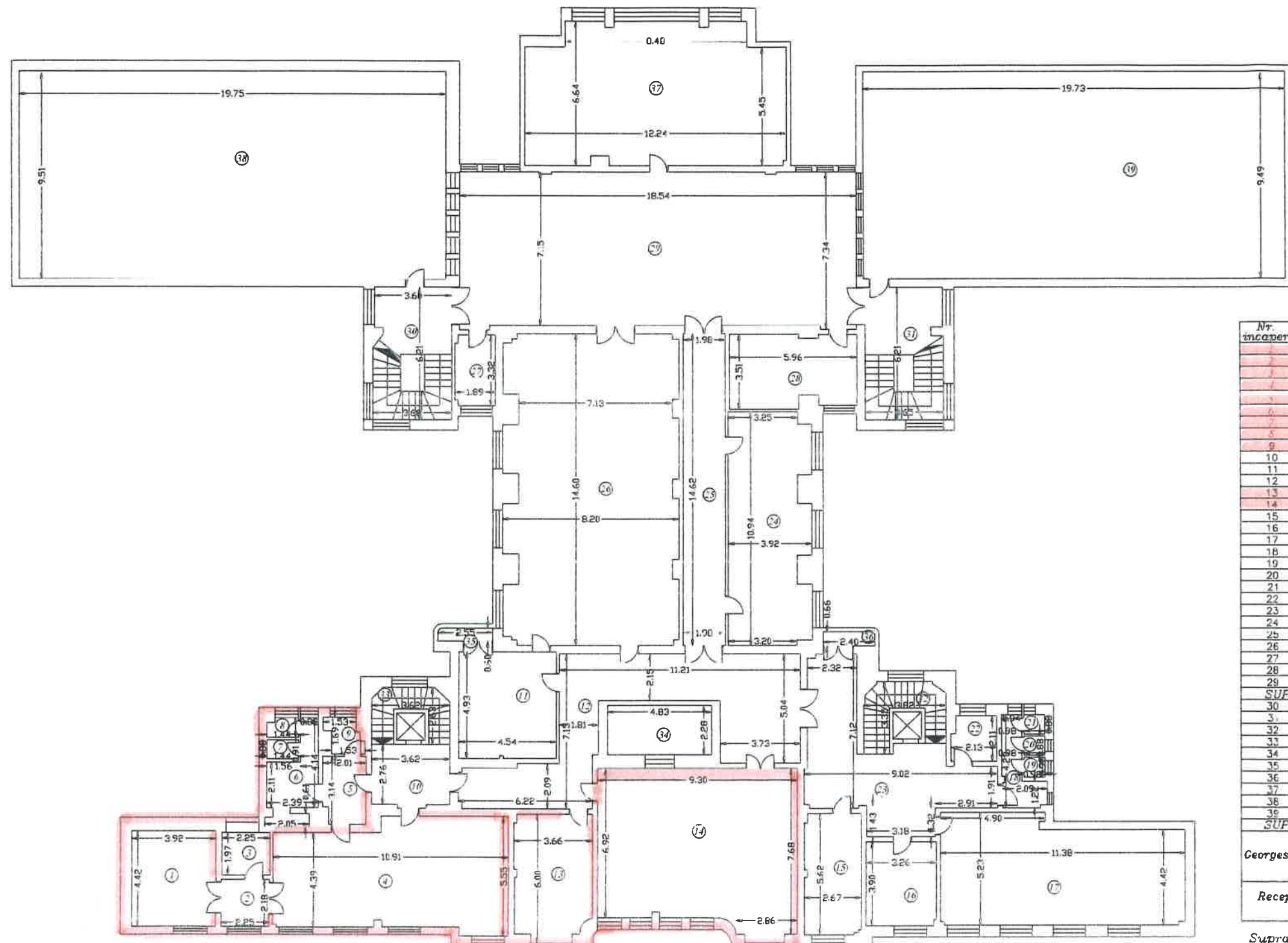

RECAPITULATIE

Nr. incapere	Denumire incapere	Suprafata utila (mp)
1	Birou	17.33
2	Culoar	4.91
3	Anexa	4.43
4	Hol	53.15
5	Culoar	8.07
6	Grup sanitar	8.11
7	Wc	1.27
8	Wc	1.22
9	Anexa	2.48
10	Hol	10.27
11	Birou	22.34
12	Culoar	52.35
13	Birou	20.62
14	Sala	67.31
15	Birou	14.84
16	Birou	12.68
17	Birou	54.08
18	Grup sanitar	5.35
19	Wc	0.89
20	Wc	0.86
21	Wc	0.86
22	Magazie	4.30
23	Hol	36.94
24	Birou	40.51
25	Hol	28.95
26	Sala	114.88
27	Magazie	6.18
28	Birou	19.79
29	Hol	133.06
SUPRAFATA UTILA		746.03
30	Casa scarii	22.41
31	Casa scarii	22.35
32	Casa scarii	8.34
33	Casa scarii	6.48
34	Curtie de lumina	11.01
35	Balcon	1.52
36	Balcon	1.58
37	Seatiu tehnic	76.13
38	Pod	189.80
39	Pod	189.21
SUPRAFATA TOTALA		1274.86

Georgescu Claudiu Octavian Decembrie 2013

Receptional Data:

Suprafata construita - 1502.45 mp
Cota indiviza teren = 2116.61 mp
Cota indiviza parti comune = 100 %
Cotele indivize sunt pentru intregul lot 1

Sectorul 1 al Municipiului BUCURESTI
Bulevardul Banu Manta nr. 9
REGISTRATURA GENERALA
www.primariasector1.ro
Tel: (021) 319.10.13

Nume deponent:	Arhiepiscopia Bucurestilor/Protoieria Sector 1 Bucuresti
Adresa deponent:	Strada Piata Amzei, Strada Sectorul 1
Telefon deponent:	0786132293
Numar inregistrare:	29471
Data inregistrare:	23.07.2018
Termen solutionare:	22.08.2018
Problematica:	alt fel
Descriere problematica:	adresa nr.535/2018, solicita aprobare cerere de atribuire spatiu de circa 243 mp la etajul 3 din cladirea DGITL S1, din Piata Amzei nr.13, sector 1
Numar file:	2

**PATRIARHIA ROMÂNĂ
ARHIEPISCOPIA BUCUREȘTILOR
PROTOIERIA SECTOR 1 CAPITALĂ**



Tel. 021.313.10.32, 0786 132 293

e-mail: secretariat.protoieriasector1@yahoo.com

NR. 535 / 23 IULIE 2018

**CĂTRE: PRIMĂRIA SECTORULUI 1 BUCUREȘTI
ÎN ATENȚIA: CONSILIULUI PRIMĂRIEI SECTOR 1**

Protoieria Sector 1 Capitală vă roagă să aprobați atribuirea spațiului de circa 243 mp, de la etajul 3, cu destinația birouri, din clădirea Primăriei Sectorului 1 București, din Piața Amzei nr. 13, pentru sediul Protoieriei Sector 1 Capitală.

Menționăm că Protoieria Sector 1 Capitală reprezintă toate parohiile din Sectorul 1 și cuprinde pe toți preoții care slujesc la aceste parohii și pe toți cetățenii arondați acestora. Protoieria este organizație de utilitate publică cu personalitate juridică, potrivit legii nr. 489 din 2006 art. 8 având ca obiect deservirea populației Sectorului 1 din punct de vedere spiritual, material și social – filantropic.

Acest spațiu din Piața Amzei ne va permite buna desfășurare a activităților noastre în conformitate cu statutul nostru de instituție publică și joacă un rol deosebit de important în viața social-culturală a cetățenilor Sectorului 1. Protoieria nu are un sediu propriu la ora actuală, fiind nou înființată.

Având în vedere situația noastră actuală vă rugăm să aprobați spațiul mai sus amintit deținut de Primăria Sectorului 1 pentru a funcționa adecvat, potrivit statutului nostru, cu obligația de a achita facturile curente pentru întreținerea spațiului aferent sediului Protoieriei.

Cu aleasă considerație,



Pr. Dan Toader